一、突破 *00:01*

1. 5滴和11滴陷阱 00:13

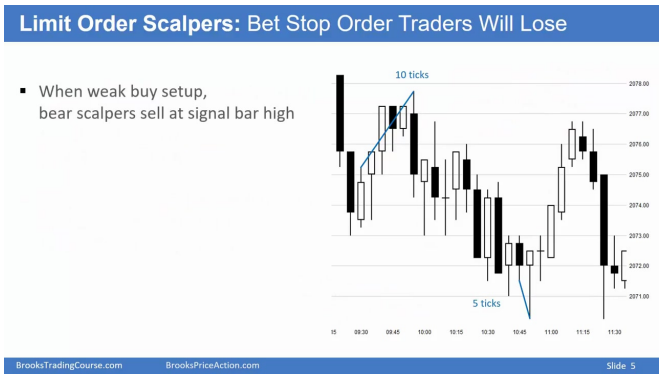

-
- **5滴陷阱**：当市场接近但未达到交易者的利润目标时（如差1滴），交易者被迫退出交易，形成陷阱。例如，多头期望市场上涨6滴以获取1点利润，但市场仅上涨5滴后反转，导致多头被困。
- **11滴陷阱**：类似地，外汇市场中交易者期望获取10点利润，但市场仅移动11滴后反转，使得交易者未能达到利润目标而被困。

2. 淡化薄弱设置 00:24

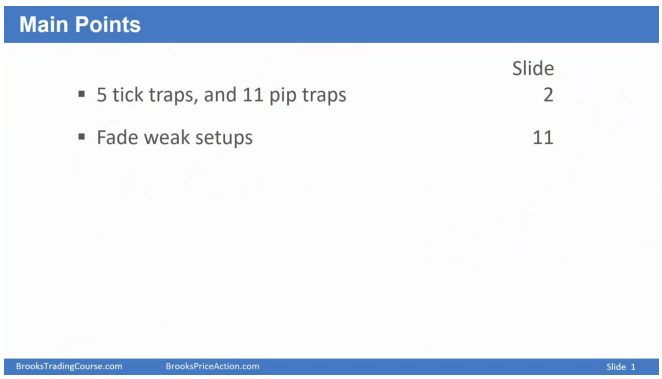

-
- **薄弱设置**：市场中出现看似信号但实则无力的交易设置，如弱势的外汇卖出设置。多头会在此类设置下买入，期望坏的卖出信号失败。
- **多头利润获取**：多头通常会在买入后的特定价格点（如买入价上方10滴）获取利润，并在更高的价格点（如买入价上方18滴）设置限价单以期获取更多利润。若市场未达到这些目标而反转，多头则可能被困。

3. 主要内容总结 06:52

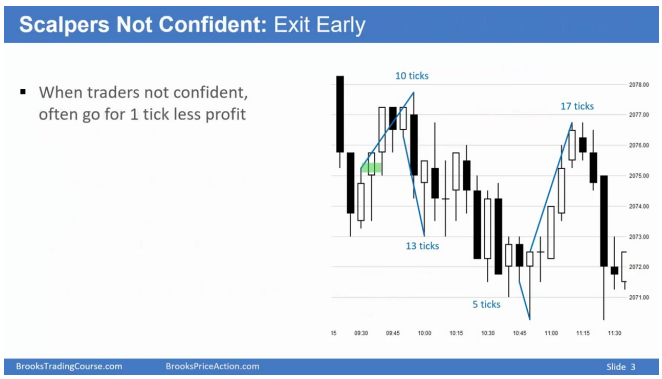

-
- **总结**：本视频主要讨论了5滴和11滴陷阱以及淡化薄弱设置两个主题。交易者需警惕市场接近但未达利润目标时可能形成的陷阱，并谨慎对待看似信号实则无力的交易设置。

二、淡化薄弱设置详解 *19:34*

1. 限制订单投机者被困 19:40

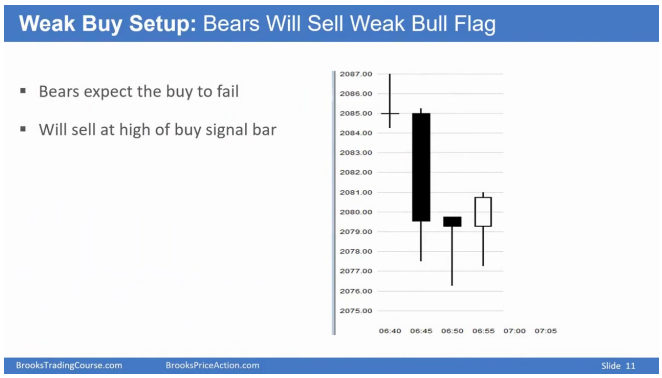

- **背景**: 当市场出现弱势买入信号时，交易者会采取相反的操作，即卖出。
- **操作策略**: 熊市交易者在高价位置放置限价订单进行卖出，赌买入信号会失败，多头交易者可能会被困。
- **止损设置**: 熊市交易者通常将止损设置在卖出高潮的顶部或熊市趋势的顶部，以减少风险。
- **加码卖出**: 当价格略有上涨时，熊市交易者会加码卖出，期望价格回落。
- **多头陷阱**: 多头交易者在高价买入，若市场未能快速上涨，则可能面临被困风险。

2. 被困投机者做相反 23:02

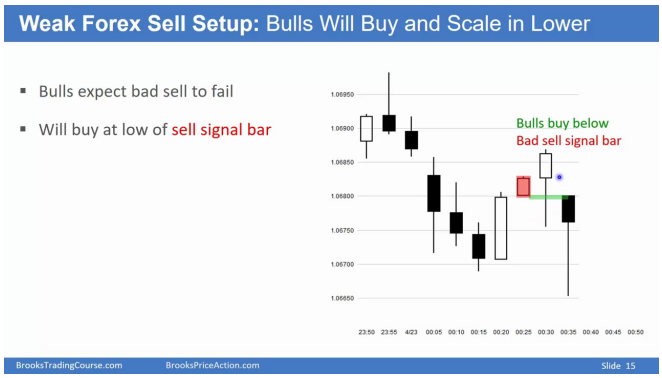

- **相反策略**: 若多头认为熊市的卖出设置不佳，则会在低价买入，赌熊市突破会失败。
- **买入加码**: 多头交易者可能会在更低的价格加码买入，但需要市场大幅下跌才能实现。
- **风险与收益**: 多头采取此策略需承担较高风险，通常需冒险约三十点，期望获得十点的收益。
- **熊市反应**: 熊市交易者意识到低价卖出风险较高，可能会快速回补空头仓位。
- **限价订单聚集**: 在低价附近，多头和熊市交易者都会放置大量限价订单，导致价格快速波动。

3. 被困外汇投机者 25:56

- 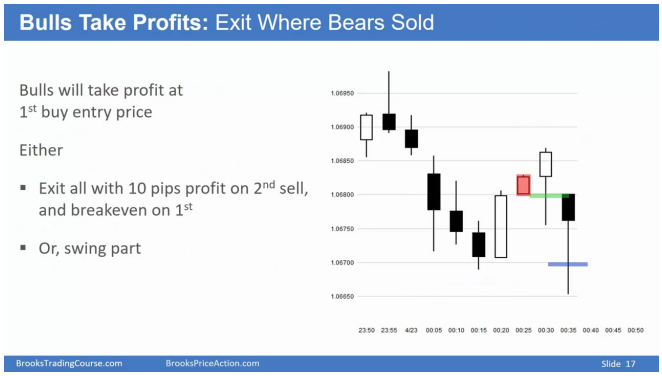

- **外汇投机者特点**: 外汇投机者常采取十点、二十点、三十点和五十点的盈利目标。
- **买入策略**: 多头在低价买入，赌价格会反弹至足够进行剥头皮交易的水平。
- **风险管理**: 多头可在原始入场价格退出部分仓位，实现盈亏平衡，并在更低价格加码买入，期望获得十点利润。
- **市场反应**: 若市场未达预期涨幅即反转，多头和熊市交易者都会迅速卖出，导致价格快速下跌。

4. 主要内容总结 26:55

-

- **核心策略**: 淡化薄弱设置，包括五点陷阱和十一点陷阱。
- **交易心理**: 交易者需快速判断市场走势，避免被困在不利位置。
- **课程结束**: 这是关于突破系列的第七个视频，感谢观看布鲁克斯交易课程。
- 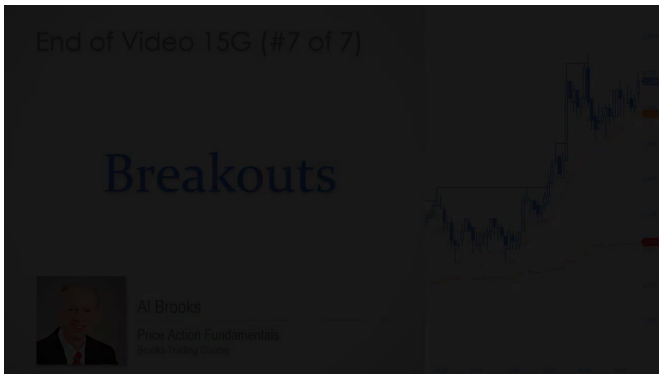

- **弱买入信号**: 熊市交易者会卖出弱势的牛市旗形，期望价格进一步下跌。

三、知识小结

知识点	核心内容	考试重点/易混淆点	难度系数
五档陷阱	市场接近但未达到盈利目标后反转	**五档陷阱定义与实例**	★★★
十一档陷阱	外汇市场中类似五档陷阱的现象	**十一档陷阱与五档陷阱的异同**	★★★

弱势建仓消退	在弱势买入信号出现时卖出	**识别弱势建仓与消退策略**	★★
盈利目标支撑阻力	盈利目标创建支撑和阻力水平	**支撑阻力与盈利目标的关系**	★★★
牛熊陷阱实例	具体市场案例解析	**案例分析中的陷阱识别与应对策略**	★★★★
交易者心理	交易者在接近盈利目标时的行为	**心理因素对交易决策的影响**	★★
限价单与止损单	交易中使用的订单类型	**限价单与止损单的区别与应用**	★★★